Memoria

2022

Fundación Privada FICAT

MISIÓN

Promover los derechos humanos, la equidad i la justicia eco-social a través de la acogida socio-comunitaria, el acompañamiento jurídico y el desarrollo humano.

PERSONAS BENEFICIARIAS

La actuación de Ficat se centra en personas y colectivos en riesgo de exclusión social, con especial atención en las personas solicitantes y beneficiaras de protección internacional, población migrada y jóvenes sin referentes familiares.

OBJETIVOS

- Asegurar el ejercicio de los derechos reconocidos y el acceso a la justicia de todas las personas.
- Favorecer la acogida, la inclusión socio-comunitaria y la cohesión social, fomentado la generación de sinergias transformadoras y creando solidaridades.
- Mantener la dualidad de acción y reflexión local e internacional para generar un laboratorio de ideas con el fin de detectar los problemas y déficits sociales, i desarrollar propuestas de cambio social y cultural.

- Contribuir al cambio cultural hacia una transición eco-social justa y sostenible teniendo en cuenta la interdependencia entre el bienestar de la humanidad y la salud medioambiental.

- Promover el principio de igualdad y de no-discriminación, la erradicación del racismo estructural y la xenofobia asi como de cualquier otra expresión que atente contra la igualdad y dignidad de las personas.

- Velar para que en todas nuestras actividades se integre la perspectiva de género.

VISIÓN

Ficat persigue la igualdad efectiva de derechos, deberes y oportunidades de personas y colectivos vulnerados socialmente, legalmente y económicamente para una sociedad diversa, intercultural y participativa.

VALORES

Igualdad, equidad, compromiso, soporte mutuo, rigor profesional, austeridad de medios, solidaridad, transversalidad, transparencia, interculturalidad, interseccionalidad, sostenibilidad, justicia eco-social, igualdad de género, participación para el bien común y la no-discriminación.

ORGANIGRAMA

PATRONATO

Presidente
Josep Maria Garcia Picola

Tesorero
Joaquim Barba Miralpeix

Vicepresidente
Jordi Palou Loverdos

Vocal
Mercedes Mas de Xaxàs Faus

Secretario
Oscar Juncá Lasauca

Vocal
Maria Pilar Mariné Jové

EQUIPO TÉCNICO

Dirección
Pamela Bellagamba

Coordinadora ámbito jurídico
Sara Beltrán Santiago

Coordinadora ámbito de formación
Noemí Morell Alsina

Coordinadora ámbito de incidencia y sensibilización
Laia Costa Gay

Administrativa
Nataliia Shostak

Responsable de comunicación
Berta Camprubí Pàmies

Educadores
Lorena Argente Molla i
German López Gutiérrez

Integrador social
Víctor Izquierdo Cruz

Técnico en eficiencia energética
Marco Massetti

Abogadas
Mercedes Par Soler
Celia Velasco Calvo

Colaboradoras externas
Abogada Alicia Sánchez Massip
Abogada Silvia Sala Llach

VOLUNTARIADO

Nuestro equipo de voluntariado es una apuesta con sentido para hacer partícipe a la ciudadanía y las personas atendidas en la resolución y avance de la realidad social, para formar parte de un proyecto con la máxima complicidad. El voluntariado ejerce un rol fundamental como trasformador social, ya que detecta necesidades en un entorno más cercano, participa en la comunidad para mejorarla, sensibiliza y denuncia problemas o necesidades, promueve valores comunes como la solidaridad, la paz, la no-violencia, la democracia, la legalidad, la libertad y la tolerancia.
Como entidad que cuenta con voluntariado, Ficat trabaja para mostrar de forma clara, vinculada a nuestra misión, esta voluntad de implicación de la ciudadanía en sus proyectos para construir el bien común.

ÁMBITOS DE INTERVENCIÓN

ÁMBITO JURÍDICO

ÁMBITO DE ACOGIDA E INCLUSIÓN SOCIO-COMUNITARIA

ÁMBITO DE FORMACIÓN

ÁMBITO TRANSVERSAL DE INCIDENCIA Y SENSIBILIZACIÓN

ÁMBITO JURÍDICO

1 SERVICIO SOCIO-JURÍDICO ESPECIALIZADO EN MATERIA DE EXTRANJERÍA Y PROTECCIÓN INTERNACIONAL:

- Atiende de forma integral las consultas socio-jurídicas, trabajando en red con los servicios y recursos del territorio.
- Tramita telemáticamente autorizaciones de residencia y/o trabajo ante la administración correspondiente.
- Ofrece atención personalizada enfocada a favorecer el apoderamiento.
- Tiene como meta avanzar hacia la plena ciudadanía de todas las personas residentes, independientemente de su situación administrativa.
- Pretende fortalecer los conocimientos y las garantías con los cuales las personas atendidas pueden ejercer sus derechos.

Total personas atendidas → 855

♂ 49% ♀ 51%

Jóvenes entre 18 y 25 años → 116

14% del total

2 ACOMPAÑAMIENTO SOCIO-JURÍDICO PARA JÓVENES PRIVADOS DE LIBERTAD EN EL CENTRO PENITENCIARIO DE JÓVENES DE LA ROCA DEL VALLÈS:

- Pretende garantizar el ejercicio efectivo de los derechos de los jóvenes privados de libertad.
- Tiene como meta la participación de los jóvenes en la promoción de los derechos como ciudadanos.
- Complementa los servicios jurídicos existentes.
- Acompaña a los jóvenes en la transición a la salida del centro penitenciario una vez adquirida la libertad condicional o definitiva.

Total jóvenes atendidos → 101

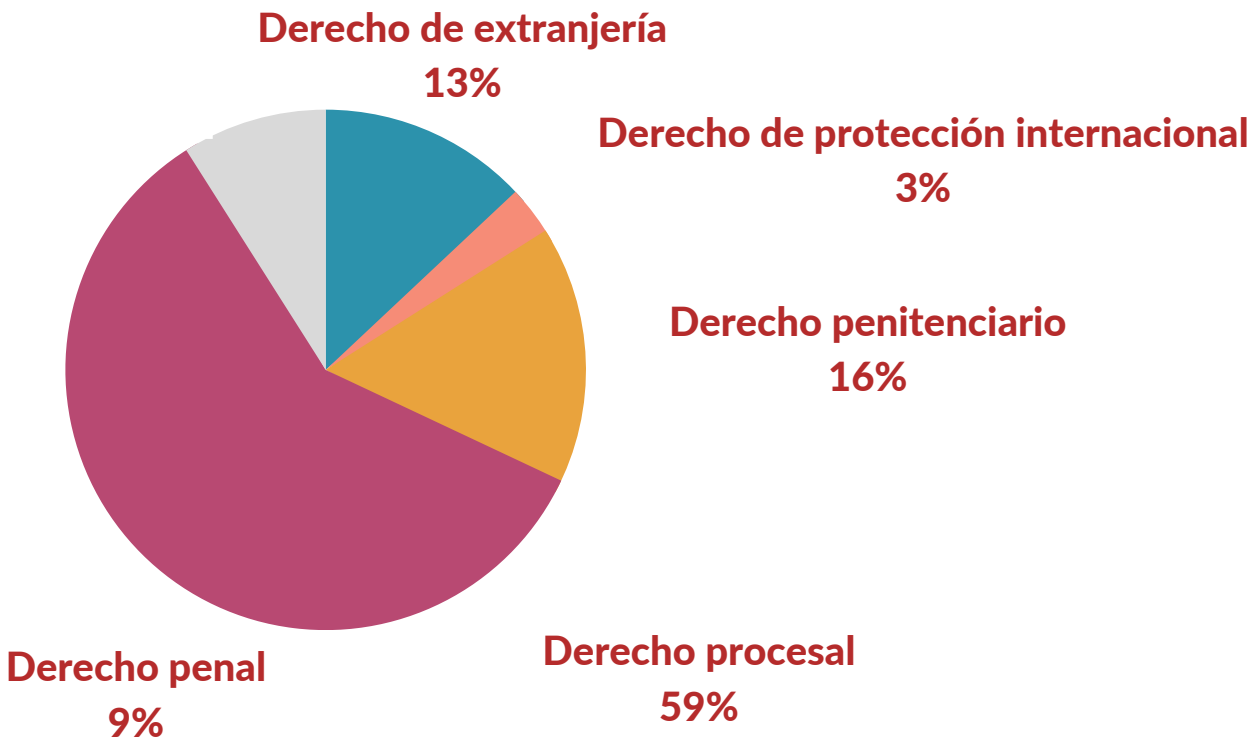

ÁMBITO DE ACOGIDA E INCLUSIÓN SOCIO-COMUNITARIA

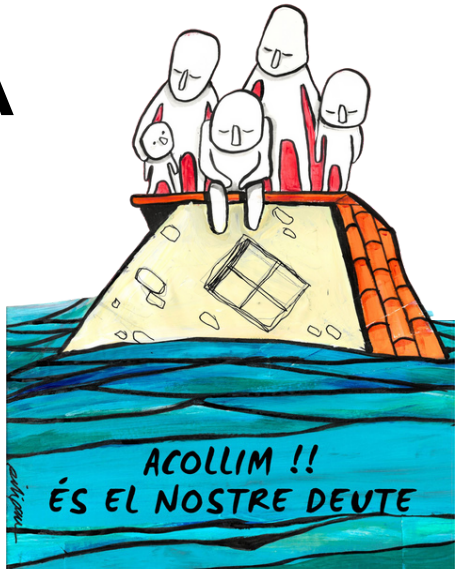

- Se centra en la sostenibilidad de los procesos de inserción socio-comunitarios a largo plazo.
- Acompaña en la construcción de itinerarios individuales y familiares que tienen como meta la igualdad de derechos y oportunidades.
- Promueve la construcción de redes de ayuda estables.
- Facilita el crecimiento personal, la capacitación, la autonomía y la resiliencia desde una perspectiva transcultural y diversa.
- Fomenta el sentido de pertenencia como eje central del reconocimiento social que toda persona necesita para su desarrollo.

1 PROYECTO DECAPOLIS: ACOGIDA Y ACOMPAÑAMIENTO INTEGRAL DE PERSONAS SOLICITANTES Y BENEFICIARIAS DE PROTECCIÓN INTERNACIONAL

5 pisos de acogida en el marco del programa Nausica del Ayuntamiento de Barcelona.

Total personas acogidas → 25

♂ 14 ♀ 4

7 personas menores de edad

2 PROYECTO TARIK: ACOGIDA Y ACOMPAÑAMIENTO INTEGRAL DE JÓVENES EXTUTELADOS.

1 piso en el marco del programa de acogida del Área de Apoyo a los Jóvenes Tutelados y Extutelados (ASJTET).

Jóvenes acogidos → 7

3 PROYECTO LLAR MÓN: GESTIÓN DE LA ENERGÍA Y DEL MEDIOAMBIENTE EN EL HOGAR.

Con el fin de incluir al trabajo de acogida y acompañamiento a la autonomía, un itinerario específico de concienciación ambiental, apoderamiento en la gestión de los suministros y orientación laboral al ámbito de la sostenibilidad y de la energía verde, en línea con los objetivos del Compromiso Ciudadano por la Sostenibilidad 2012-2022.

BARCELONA +SOSTENIBLE

Jóvenes formados → 19

Profesionales formados → 4

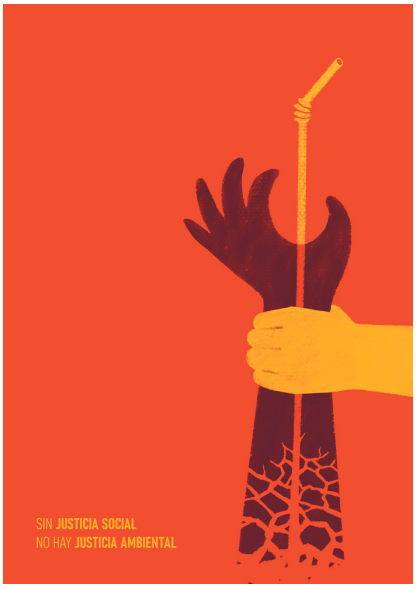

ÁMBITO DE FORMACIÓN

Total alumnado → 510

1 MÓDULOS FORMATIVOS DEL SERVICIO DE PRIMERA ACOGIDA

Da respuesta a la necesidad de formación e información de la personas migradas y refugiadas con el objetivo de promover la autonomía personal y acompañar su inclusión socio-comunitaria.

- **Módulo A:** catalán nivel A1.
- **Módulo B:** Conocimientos laborales.
- **Módulo C:** Conocimientos de la sociedad catalana y de su marco jurídico.

10 cursos del módulo C (15 horas).

2 cursos de los módulos A, B y C (120 horas).

Alumnado → 276

2 FORMACIÓN EN COMPETENCIAS DIGITALES VINCULADAS A LA INSERCIÓN LABORAL

Capacita el alumnado para la búsqueda activa de trabajo y para la utilización de servicios y recursos que acompañan la empleabilidad, minimizando la brecha digital.

2 cursos de 30 horas.

Alumnado → 44 ♂ 31 ♀ 13

3 FORMACIONES PARA PROFESIONALES DE LA ACOGIDA EN MATERIA DE DERECHO DE EXTRANJERÍA Y PROTECCIÓN INTERNACIONAL EN SANT FELIU DE LLOBREGAT I A SANT JOAN DE DÉU SERVICIOS SOCIALES.

Alumnado → 66 ♂ 15 ♀ 51

4 COORDINACIÓN E IMPARTICIÓN DEL CURSO "MOVILIDAD HUMANA" EN LA UNIVERSIDAD DE GIRONA

Alumnado → 44 ♂ 5 ♀ 39

5 FORMACIONES SOBRE EL DERECHO A MIGRAR EN EL AYUNTAMIENTO DE VILANOVA I LA GELTRÚ, EL CONSELL COMARCAL DEL BAIX LLOBREGAT Y LA UNIVERSIDAD AUTÓNOMA DE GIRONA.

6 FORMACIÓN EN EL MÁSTER "CARTA PER LA PAU" DE LA FUNDACIÓN CARTA PER LA PAZ DE LAS NACIONES UNIDAS

Titulo: "La capacidad ciudadana para transformar la acción colectiva para hacer frente a las violencias que sufren las personas desplazadas"

Alumnado formado → 7 ♂ 5 ♀ 2

7 FORMACIÓN SOBRE EXTRANJERÍA Y PROTECCIÓN INTERNACIONAL A LAS TRABAJADORAS DE LA FUNDACIÓN HIJAS DE LA CARIDAD.

Alumnado formado → 11 ♂ 1 ♀ 10

8 FORMACIÓN SOBRE EXTRANJERÍA PARA JOVENES MIGRANTES SIN REFERENTES FAMILIARES A LOS VOLUNTARIOS DE LA FUNDACIÓN CEDRE.

Alumnado formado → 20 ♂ 7 ♀ 13

9 PONENCIA EN EL "DIALOGUE DAILY BREAD" EN EL MARCO DEL TANDEM 9 WORKSHOP DE MATARÓ

Alumnado formado → 13 ♂ 4 ♀ 9

10 FORMACIÓN A ESTUDIANTES SOLICITANTES DE PROTECCIÓN INTERNACIONAL DE LA UB SOBRE PROTECCIÓN INTERNACIONAL Y EXTRANJERÍA, DE LA FUNDACIÓN SOLIDARITAT UB

Alumnado formado → 15 ♂ 7 ♀ 8

11 FORMACIÓN EN EL CURSO "ABORDAJE EDUCATIVO PARA JÓVENES QUE MIGRAN SOLOS" DEL DEPARTAMENTO DE EDUCACIÓN DE LA UAB

Alumnado formado → 14 ♂ 6 ♀ 18

ÁMBITO DE INCIDENCIA Y SENSIBILIZACIÓN

El objetivo de este ámbito es sensibilizar la sociedad en general en torno al derecho a migrar y el derecho a refugio.

Se ha dado continuidad a la dinamización de la XESAJE (Red de Entidades Sociales de la ciudad de Barcelona que prestan Asesoramiento Jurídico en Extranjería y Protección Internacional) para incidir en las prácticas jurídicas en la acogida en coordinación con la Dirección de Servicios de Inmigración y Refugio del Ayuntamiento de Barcelona.

Con el fin de garantizar el acceso al empadronamiento de todas las personas que viven en los municipios catalanes, se ha realizado un estudio-mapeo sobre el acceso al empadronamiento en cuatro municipios del Área Metropolita de Barcelona: Hospitalet de Llobregat, Cornellà de Llobregat, Santa Coloma de Gramenet y Badalona en el marco de la campaña #PadróXTotes empezada en 2019 en colaboración con la Coordinadora Obrim Fronteres.

#PadroXTotes!

El informe publicado con un fuerte impacto en medios de comunicación catalanes se titula "El empadronamiento en domicilio ficticio (social) como herramienta para facilitar el padrón." e incluye una propuesta de protocolo para empadronar.

Desde el ámbito de incidencia se han construido **estrategias comunicativas en redes sociales** que acerquen la realidad del refugio y de las migraciones a la sociedad, con posts periódicos de notícias y informaciones importantes. Por un pensamiento crítico, descolonizador y contra el discurso del odio.

También se han seguido organizando y dinamizando los **#DebatsFICAT**, ciclo de debates temáticos sobre refugio y migración que se pueden ver a través del canal de Youtube de FICAT.

Este 2022 se ha celebrado también la II Edición del **Concurso de Carteles Antirracistas**. El cartel ganador ha tenido gran repercusión en espacios y luchas antiracistas como el movimiento estatal #RegularizaciónYA.

Se han realizado también cuatro **charlas en la Universidad Autónoma de Barcelona** con la participación activa de personas migradas y refugiadas que han podido contar sus experiencias de manera directa a los y las estudiantes.

Se ha dado soporte a la difusión de las actividades **Eep! de la Fundación Carta de la Paz**: un espacio para expresar, escuchar y armonizar la convivencia entre personas, organizaciones y/o instituciones, en diversos momentos y contextos de conflictos sociales y emergencias socio-políticas.

PROYECTOS EUROPEOS

1 "***Leave your mark! Quality information for participatory democracy***", con el objetivo de promover una utilización crítica y activa de las redes sociales para fomentar el debate y la participación democrática y combatir el discurso de odio. En el marco del programa europeo CERV (Programa Ciudadanos, Igualdad, Derechos y Valores)

¡DEJA tu huella!

2 ***CO4YOU-Cooperation for Youth Integration***, tiene el objetivo de promover la ciudadanía activa de los jóvenes migrantes en cuatro países de la Unión Europea en el marco del programa Erasmus+.

Erasmus+

3 ***Safety Awareness in Digital Era***, con el objetivo de incrementar las competencias digitales de los y las jóvenes participantes en referencia a la seguridad y el bienestar digital y potenciar el pensamiento crítico hacia o del entorno. En el marco del programa Erasmus+.

Erasmus+

TRABAJO EN RED

FICAT trabaja en red con diversas instituciones públicas y privadas para generar sinergias con el objetivo de promover la cooperación interprofesional, el diálogo público-privado y la complementariedad de los recursos y servicios.

- Consejo Municipal de Inmigración de Barcelona
- ECAS-Entitats Catalanes d'Acció Social
- Xarxa Jove BCN (Red Jóvenes BCN)
- Red de Entidades Sociales de Asesoramiento Jurídico en Extranjería (XESAJE)
- Mesa de Participación Social del Centro Penitenciario de jóvenes (TPS)
- Comité para la Acogida de las Personas Refugiadas
- Xarxa Cesca
- Xarxa Barcelona Antirumors
- IG NETWORK Red europea para la inclusión de jóvenes vulnerables

Con el apoyo de:

Generalitat de Catalunya
Generalitat de Catalunya Departament de Treball, Afers Socials i Famílies
Generalitat de Catalunya Departament d'Igualtat i Feminismes
Generalitat de Catalunya Departament de Justícia
SOC Servei d'Ocupació de Catalunya
Diputació Barcelona
Ajuntament de Barcelona
Consell Comarcal del Baix Llobregat
Ajuntament de Vilanova i la Geltrú
Ajuntament d'Olesa de Montserrat
Ajuntament de Rubí
Erasmus+
Citizens, Equality, Rights and Values programme
SJD Sant Joan de Déu Serveis Socials · Barcelona
CARES
Fundació Guné

TRANSPARENCIA

INGRESOS TOTALES	
Subvenciones	155.828,11 €
Prestaciones de servicios	347.132,78 €
Donaciones	6.064,33 €
Total	509.025,22 €

GASTOS TOTALES	€
Sueldos y salarios	309.107,92 €
Arrendamientos	44.304,23 €
Servicios profesionales	27.317,53 €
Otros gastos del programa	92.545,20€
Total	473.274,88 €

RESULTADO DEL EJERCICIO: 35.750,34 €

- Tal y como estipula el artículo 333-2 de la Ley 4/2008, de 24 de abril, y tal y como estipulan sus estatutos, la Fundación FICAT satisface la obligación de destinar más del 70% del excedente de presupuesto a programas de la entidad.

COLABORA

Hazte voluntario o voluntaria!

Si quieres formar parte de nuestro equipo contáctanos en info@ficat.org.

Puedes apoyarnos efectuando un donativo a través de una transferencia bancaria en la siguiente cuenta:

CAIXABANK

- **IBAN:** ES66 2100 0660 1302 0047 0378
- **BIZUM:** 33339
- **PAY PAL:** http://ficat.org/colabora

COLABORADORES

Acción planetaria

Asociación Catalana de Residentes Senegaleses en Cataluña

Banco de Recursos

Casal de Barrio del Pou de la Figuera

Cepaim

Coordinadora Obrim fronteres

ECAS (Entitats Catalanes Acció Social)

Espacio de Inclusión y Formación Casc Antic (EICA)

Europa Sin Muros

Exil

Federación Catalana del Voluntariado Social

Forum de Síndics y Síndiques Locals

Fundación Cares

Fundación Adsis

Fundación Carta de la Pau

Fundación Guné

Fundación Mercè Fontanilles

Fundación Nous Cims

Fundación Putxet

Fundación Roure

Miaportacion.org

Open Cultural Center

Sant Joan de Deu Servicios Sociales

Universitat Autònoma de Barcelona

Universitat de Barcelona

Universitat de Girona

Universitat Oberta de Catalunya UOC

Vanilla Markerting

C/ Viladomat 217, 08029 Barcelona.
C/ Comerç 42,08003 Barcelona.

+34 93 0253700
+34 655827120

NIF G62212972
Núm. Registro de Fundaciones de Cataluña: 1459

WWW.FICAT.ORG
INFO@FICAT.ORG

YouTube fundaciofícat